

Регистрация в системе и запись на курс

1. Вход на сайт осуществляется по адресу <http://dpo.fioco.ru>

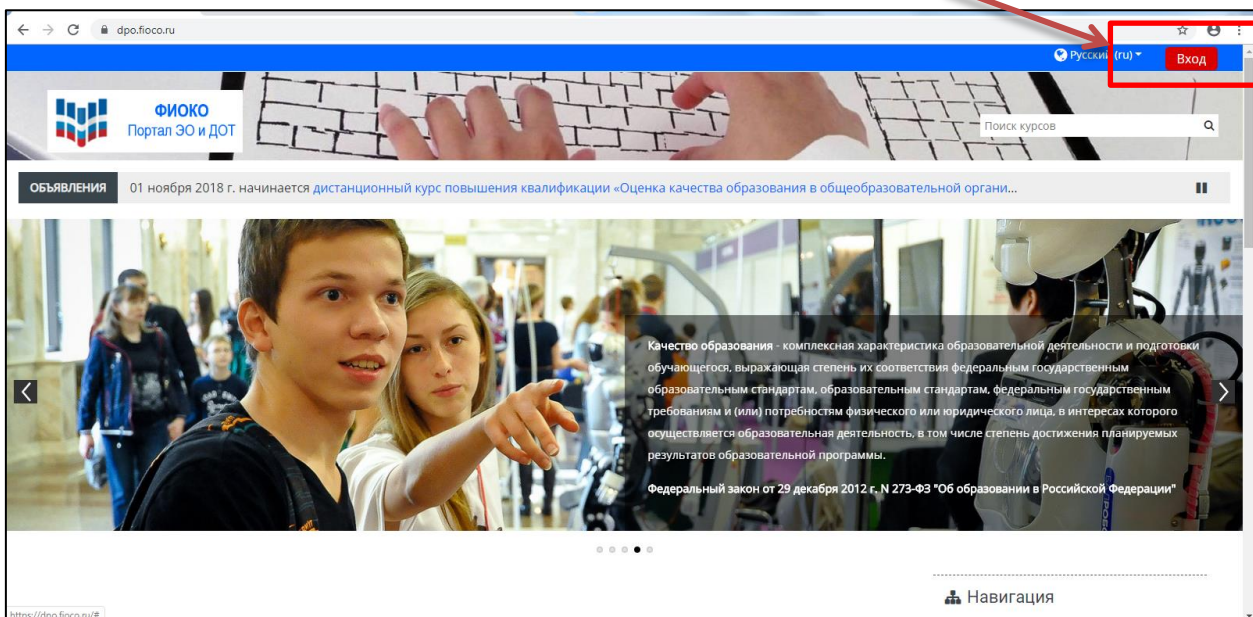

2. Если у Вас нет учетной записи (логина и пароля), то её необходимо создать, нажав на кнопку «Создать учетную запись».

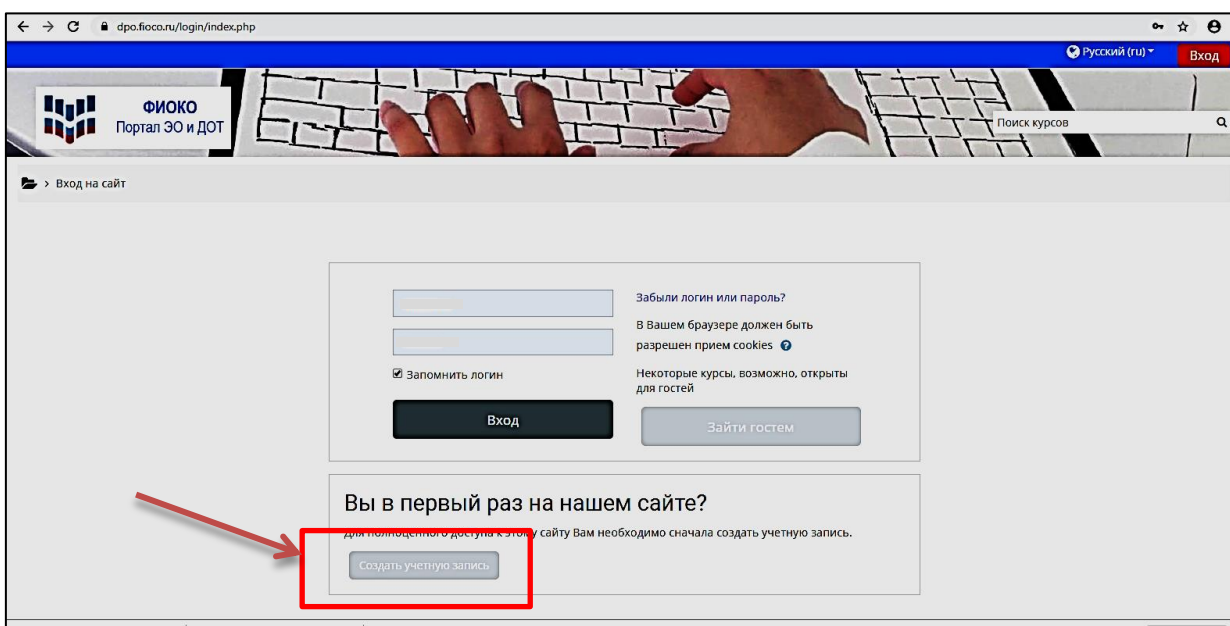

ЛОГИН И ПАРОЛЬ создаются на латинице.

Например: логин ivanova_ma пароль Registr123*	!!!Пароль должен содержать: символов - не менее 8, цифр - не менее 1, строчных букв - не менее 1, прописных букв - не менее 1, не менее 1 символов, не являющихся буквами и цифрами, например таких как *, - или #.
---	---

Далее необходимо заполнить информацию о себе:

- 1) Ввести адрес Вашей электронной почты, которая будет «привязана» к Вашему личному кабинету. Нельзя привязать один адрес электронной почты к нескольким личным кабинетам. Важно привязать актуальный адрес почты, которой Вы пользуетесь, поскольку на него будут приходить уведомления, например, о сообщения на форуме.
- 2) Затем адрес электронной почты вводится повторно, чтобы избежать возможной ошибки в символах при первом вводе.
- 3) Введите, пожалуйста, в графе «Имя» **Ваши имя и отчество** в графе «Фамилия» **фамилия** **в строгом соответствии с данными паспорта.** **Фамилия, имя и отчество вводятся строго на русском языке и на кириллице.**

Далее нажать «Сохранить». После этого на указанный электронный почтовый адрес придёт письмо для подтверждения созданной учетной записи. В этом письме есть ссылка, по ней необходимо перейти. После перехода по ссылке учетная запись будет подтверждена.

3. Далее осуществляется вход в систему по только что созданным Вами логику и паролю. Поставьте галочку «Запомнить логин». В дальнейшем данные логин и

пароль будут использоваться Вами всегда для входа в систему и доступа на любой модуль. Повторная регистрация не требуется.

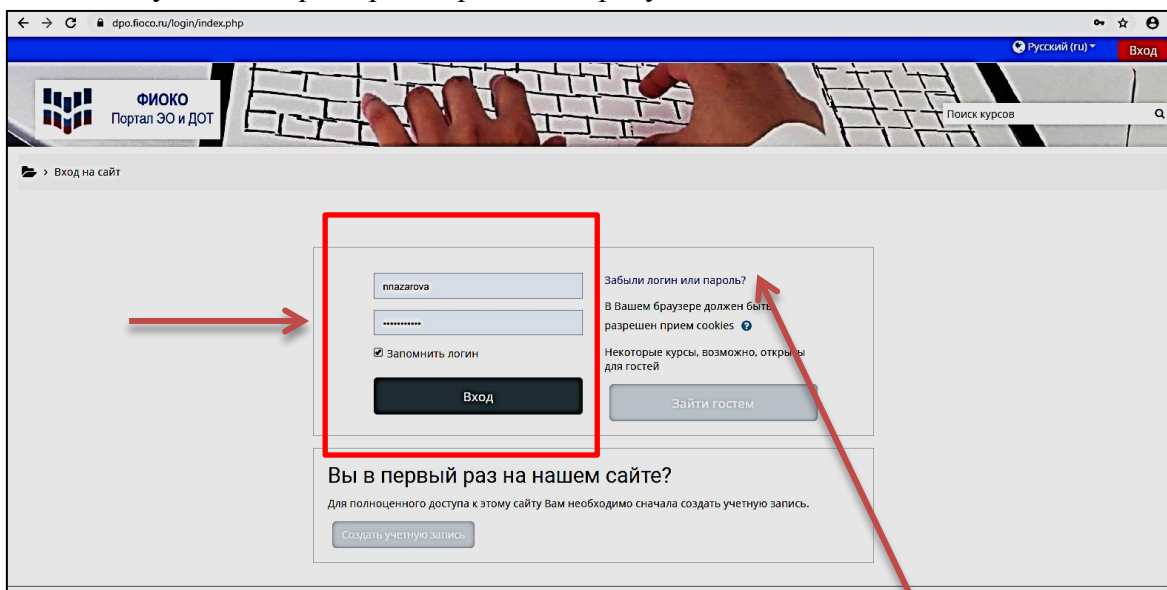

4. Если вы забыли логин или пароль, то воспользуйтесь формой для их восстановления, нажав на кнопку «**Забыли логин или пароль?**»

5. После успешного входа в систему Вам необходимо записаться на курс. Для этого необходимо перейти по ссылке на курс, которая содержится в электронном письме. Данное письмо направляется кураторам Вашей группы в образовательной организации. **После загрузки страницы необходимо ввести кодовое слово.** Его необходимо скопировать из электронного письма аккуратно, не задевая кавычки и от первого и последнего символа внутри кавычек. Скопированное кодовое слово необходимо вставить в соответствующее поле на странице курса. После вставки оно будет отображаться в виде точек в целях конфиденциальности.

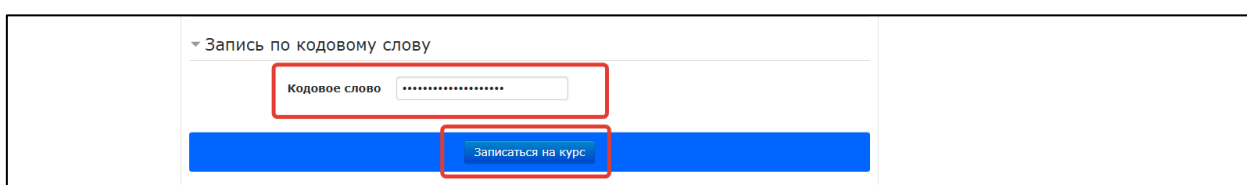

6. После записи на курс по кодовому слову Вам становится доступен курс для выполнения заданий, и Вы можете приступить к работе.

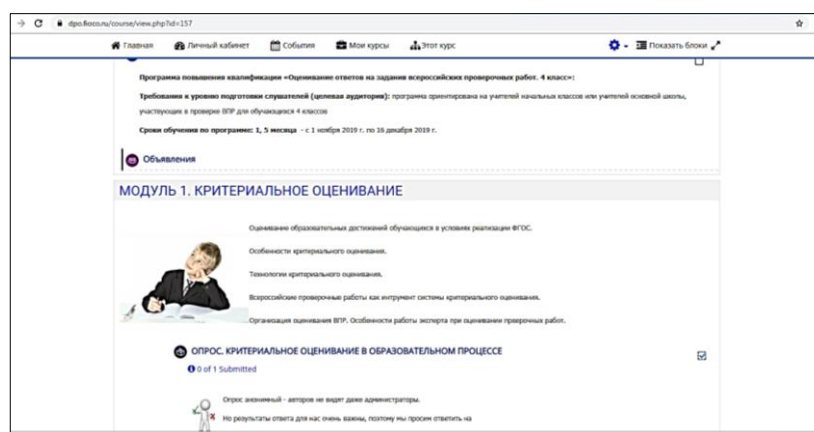

7. При работе с курсом Вы можете использовать для **перехода/возврата на страницы (разделы)** курса следующие возможности навигации, предусмотренные в Moodle:

в верхней части экрана или справа:

в нижней части экрана:
